رياضة

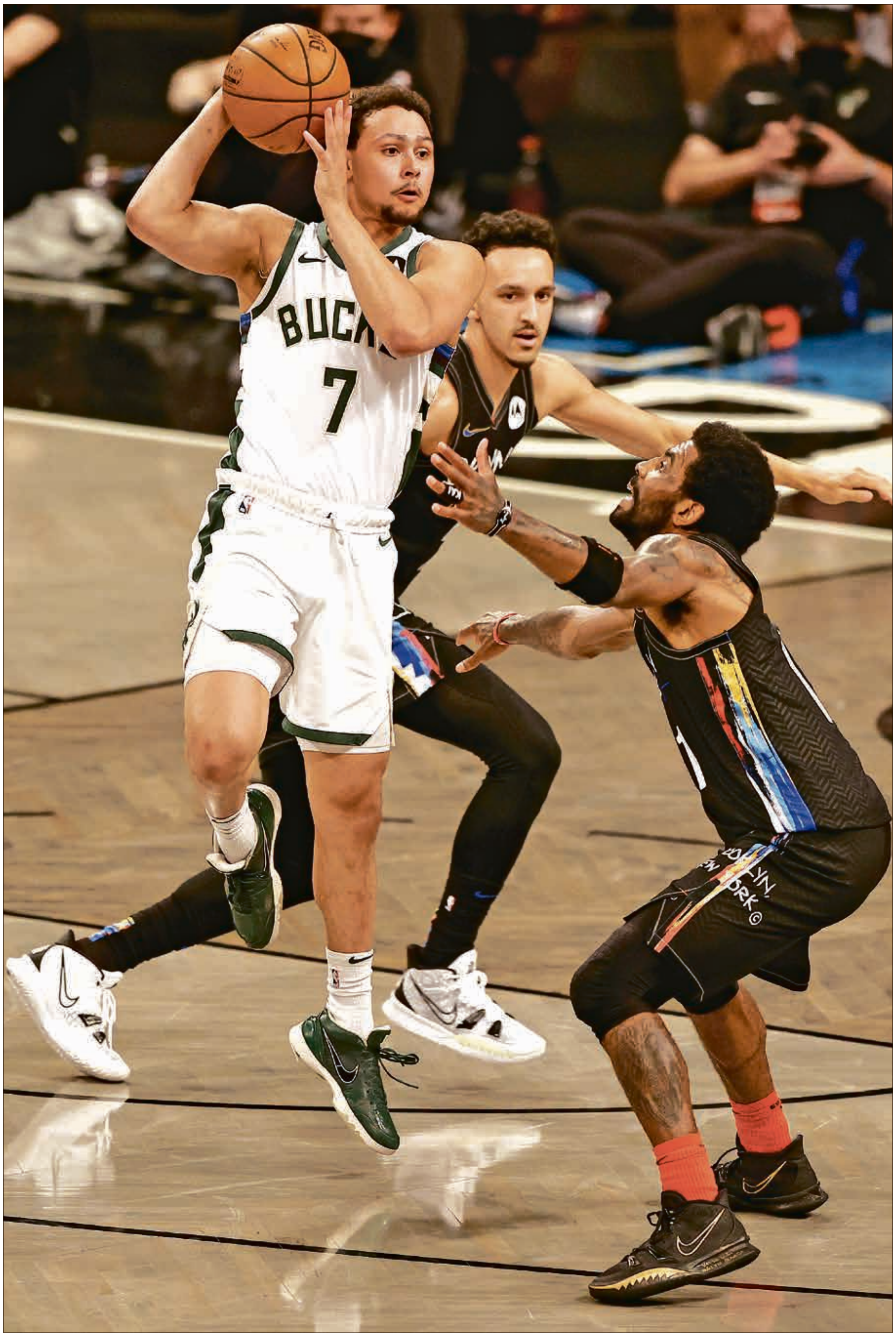

بروكلين نتس يسير بخطى ثابتة نحو النهائي (Getty)

حقق فريق بروكلين نتس فوزاً عريضاً هو الأكبر في تاريخ منافسات الأدوار الإقصائية لدوري السلة الأميركي، وذلك بعد أن أسقط منافسه ميلووكي باكس (125 - 86)، ليتقدم نتس بقيادة نجمه الجديد، جيمس هاردن، في سلسلة مباريات الدور نصف النهائي (2 - 0)، ويؤكد استمراراه في المنافسة على لقب هذا الموسم بكل قوة.

نتس يسقط باكس

غوارديولا: صفقة انضمام سيرخيو أغويرو لبرشلونة رائعة

أثنى الإسباني، بيب غوارديولا، مدرب فريق مانشستر سيتي الإنكليزي بطل الدوري، على انضمام النجم الأرجنتيني سيرخيو أغويرو لبرشلونة الإسباني. وقال بيب غوارديولا في تصريحات قبل المشاركة في بطولة «Puma Legends Trophy» للغولف في مدينة مايوركا الإسبانية: «إنّه هداف كبير، وشخص رائع، إنّه جوهرة، وذكي للغاية، وكما قلت لرونالد كومان مدرب فريق برشلونة، فإنّها صفقة كبيرة».

دي فرانشيسكو مدرباً جديداً لفريق هيلاس فيرونا

أمسى الإيطالي أوزيبيو دي فرانشيسكو، المدرب الأسبق لروما، المدرب الجديد لفريق هيلاس فيرونا، إذ وقع صاحب الـ51 سنة عقداً لمدة سنتين حتى 30 يونيو/ حزيران 2023، وفقاً لما أعلنه فريق فيرونا في بيان رسمي. وكانت أفضل نتائج دي فرانشيسكو خلال مسيرته، مع ساسولو، في الولاية الثانية (2014-2017)، ثم مع روما عندما قاده إلى نصف نهائي دوري أبطال أوروبا في موسم 2017-2018.

ديوكوفيتش يعود من بعيد ويتأهل لربع نهائي «رولان غاروس»

عاد الصربي نوفاك ديوكوفيتش من بعيد ونجح في التأهل إلى ربع نهائي بطولة «رولان غاروس» للتنس بعدما كان خاسراً بمجموعتين من دون رد أمام الإيطالي لورينزو موسيتي، الذي انسحب في المجموعة الخامسة عندما كان متخلفاً 4-0، ليتأهل بذلك نوفاك لهذا الدور من البطولة للمرة الـ15 في تاريخه. وسيواجه ديوكوفيتش، الذي يبحث عن ثاني ألقابه في «رولان غاروس» في الدور ربع النهائي اللاعب ماتيو بيريتيني.

يورو EURO 2020

الباقي 2 يوماً

دولة وكرة

فرنسا

بطل العالم المرشح للتتويج الأوروبي

يلعب منتخب فرنسا في «مجموعة الموت» في «يورو 2020» وعليه أن يقدم مباريات قوية للذهاب بعيداً في البطولة، فهو بطل العالم، والأفضل حالياً، إذ يملك جيلاً قادراً على منح بلاده اللقب الأوروبي

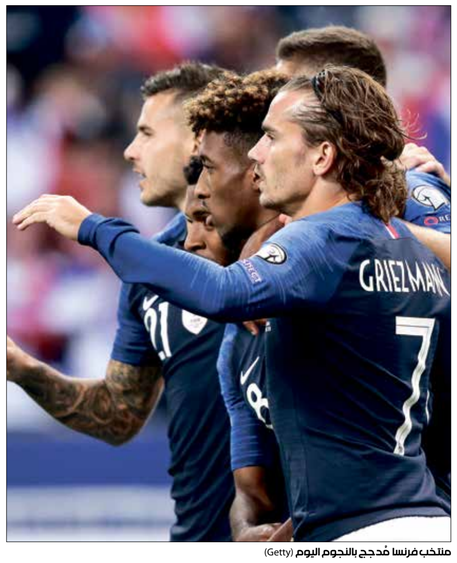

منتخب فرنسا مُدجج بالنجوم اليوم (Getty)

رياض الترك

يدخل المنتخب الفرنسي بطولة «يورو 2020» وهو بطل للعالم بعد تتويجه بلقب مونديال روسيا 2018، ولا يتوقف الأمر هنا، بل هو المرشح الأول لحصد لقب البطولة الأوروبية أيضاً في عام 2021. تملك فرنسا اليوم واحداً من أفضل الأجيال الكروية على صعيد المهارة الفردية والقوة على أرض الملعب، ما يجعل منتخبها من أقوى المرشحين لرفع الكأس وإضافة «اليورو» إلى جانب لقب «المونديال». وتضع جميع الصحف الرياضية العالمية منتخب فرنسا في المرتبة الأولى بين المرشحين للمنافسة على لقب البطولة الأوروبية هذا الصيف، خصوصاً أنه بطل العالم والمنتخب الأكثر جهوزية نظراً للأسماء التي يملكها على أرض الملعب، فهل يتحقق الحلم الفرنسي ويرفع الكأس مجدداً؟

لمحة تاريخية في «اليورو»

يُعتبر المنتخب الفرنسي من بين أفضل المنتخبات التي شاركت في بطولات «اليورو» تاريخياً، إذ شارك في النسخة الأولى عام 1960، وأنهى المنافسة آنذاك في المركز الرابع، ليغيب بعد ذلك عن النسخ من 1964 حتى 1980.

لكن، عندما استضافت فرنسا البطولة في نسخة 1984 نجح منتخبها في حصد اللقب الأول له. وفي تفاصيل التتويج حل فرنسا في صدارة المجموعة الأولى متفوّقاً على منتخبات الدنمارك وبلجيكا ويوغوسلافيا، وفي الدور نصف النهائي تفوق فرنسا على البرتغال (3 – 2)، ثم في النهائي على إسبانيا بهدفين نظيفين.

ثم غاب المنتخب الفرنسي عن نسخة عام 1988، ليعود ويُشارك في نسخة عام 1992، ويفشل في تخطي الدور الأول ويخرج من دور المجموعات. وبعد ذلك في نسخة عام 1996، نجح فرنسا في الوصول إلى نصف النهائي، بعدما قدم مشواراً رائعاً في البطولة الأوروبية. وفي نسخة عام 2000، حصد المنتخب الفرنسي اللقب الثاني في التاريخ، وبدأ المشوار في دور المجموعات بحلوله وصيفاً لهولندا في المجموعة الرابعة، وفي الدور ربع النهائي تفوق فرنسا على المنتخب الإسباني (2 – 1)، وبعد ذلك في الدور نصف النهائي على البرتغال (2 – 1)، ليصل إلى المباراة النهائية ويفوز على إيطاليا بالهدف الذهبي (2 – 1).

تابع المنتخب الفرنسي عروضه القوية ووصل إلى الدور ربع النهائي في نسخة عام 2004، ثم خرج من دور المجموعات من نسخة عام 2008، ثم وصل إلى الدور ربع النهائي في نسخة عام 2012، وفي النسخة الأخيرة عام 2016، حل فرنسا وصيفاً بخسارته المباراة النهائية أمام البرتغال بهدف نظيف.

التصفيات ونقاط القوة والضعف

تأهل المنتخب الفرنسي إلى بطولة «يورو 2020» بتصدره المجموعة الثامنة، وجمع 25 نقطة من 8 انتصارات وتعادل وخسارة، متقدماً على منتخب تركيا صاحب الـ23 نقطة، وأيسلندا صاحب المركز الثالث بـ19 نقطة. سجل المنتخب الفرنسي في 10 مباريات 25 هدفاً مقابل تلقي شباكه 6 أهداف. وبالنسبة لنقاط القوة، يملك فرنسا الكثير من نقاط القوة التي تجعله من بين أبرز المرشحين للظفر باللقب الأوروبي، خصوصاً امتلاكه عناصر شابة موهوبة وقوية، ولدى المدرب ديدييه ديشامب مجموعة قوية قادرة على تسجيل نتائج إيجابية، خصوصاً في دور المجموعات رغم صعوبته أمام منتخبات كبيرة. ويمكن اعتبار خط هجوم فرنسا من بين الأقوى في بطولة «يورو 2020» مع وجود لاعبين بحجم كيليان مبابي، وكريم بنزيمة، وعثمان ديمبيلي، وأنطوان غريزمان، وأوليفييه جيرو، وهو الهجوم الذي يُعول عليه المدرب ديدييه ديشامب من أجل تسجيل الأهداف التي ستؤهل منتخب «الديوك» إلى المباراة النهائية. وفي وقت لا يملك المنتخب الفرنسي الكثير من نقاط الضعف بسبب التشكيلة المتكاملة والقوة التي يملكها، إلا أن التهاون مع المنافسين والاكتفاء بعد التتويج بلقب كأس العالم والانجرار وراء الغرور، ربما تتسبب بإقصاء منتخب «الديوك» باكراً.

تُشارك فرنسا للمرة العاشرة في بطولة «اليورو» تاريخيا

المجموعة والتشكيلة

سيتنافس المنتخب الفرنسي في المجموعة السادسة والأخيرة والتي تُعرف بـ«مجموعة الموت»، إذ سيخوض مباراته الأولى ضد المنتخب الألماني، ثم يواجه المنتخب المجري في المباراة الثانية، ويختم فرنسا مشواره في دور المجموعات ضد المنتخب البرتغالي، وأي تهاون في هذه المجموعة سيتسبب ربما بالإقصاء المفاجئ لبطل العالم.

وبالنسبة لتشكيلة المنتخب الفرنسي التي ستشارك في بطولة «يورو 2020» ستضمُ في حراسة المرمى: هوغو لوريس، ستيف ماندانداً، مايك مايغنان. وفي خط الدفاع هناك: لوكاس ديني، ليو دوبوا، لوكاس هيرنانديز، بريسنيل كيمبيمبي، جولز كوندي، كليمان لينغليه، بينجامين بافارد، رافاييل فاران، كورت زوما. وفي خط الوسط هناك: نغولو كانتي، توماس ليمار، بول بوغبا، أدريان رابيو، موسى سيسوكو وكورينتي توليسو. أما خط الهجوم فيضمّ: وسام بن ييدر، كريم بنزيمة، كينغسلي كومان، عثمان ديمبيلي، أوليفيه جيرو، أنطوان غريزمان، كيليان مبابي، ماركوس تورام.

تُوج المنتخب الفرنسي بلقبي عامي 1984 و2000 (Getty)

أنا النجم

كريم بنزيمة

يملك المنتخب الفرنسي الكثير من النجوم ممن يقدمون مستوى عالمياً في الدوريات الأوروبية الكبيرة في السنوات الأخيرة، لكن مع عودة النجم الهداف، كريم بنزيمة، سيكون هو النجم الأول لمنتخب «الديوك» إلى جانب الشاب كيليان مبابي طبعاً. ورغم الابتعاد عن تمثيل بلاده لسنوات، خاض بنزيمة مع فرنسا 81 مباراة بين سنوات 2007 و2015، ونجح في تسجيل 27 هدفاً. في وقت خاض مبابي 42 مباراة بقميص «الديوك» وسجل 16 هدفاً، وسيكون المهاجمان من أبرز نجوم منتخب فرنسا في بطولة «يورو 2020»، خصوصاً في مجموعة نارية لا تحتمل أيّ تهاون.

أنا المدرب

ديدييه ديشامب

يقود ديدييه ديشامب المنتخب الفرنسي منذ عام 2012، ولا يمكن إنكار أنّ فرنسا تحسن كثيراً تحت قيادته، فبعدما خرج من دور المجموعات في كأس العالم 2010، وصل إلى الدور ربع النهائي في نسخة 2014، كما بلغ نهائي «يورو 2016» ثم تُوج بلقب مونديال روسيا 2018، عن جدارة واستحقاق، وهي النتائج التي تؤكد العمل الكبير الذي يقوم به هذا المدرب. وقاد ديشامب المنتخب الفرنسي في 112 مباراة حتى الآن (74 فوزاً و20 تعادلاً و18 خسارة) وتتجاوز نسبة انتصاراته 66 في المائة، فهل يُضيف ديشامب لقب «اليورو» إلى المونديال؟

البرتغال البطل الذي ينافس على اللقب

سيكون المنتخب البرتغالي أحد أبرز المرشحين للمنافسة على لقب «يورو 2020»، فهو البطل الذي يُدافع عن لقبه ويملك كريستيانو رونالدو

سيدخل المنتخب البرتغالي في بطولة «يورو 2020» وهو أحد أبرز المرشحين للمنافسة على اللقب، خصوصاً أن خط هجومه يقوده الهداف كريستيانو رونالدو. ويملك المنتخب البرتغالي عناصر جيدة قادرة على الذهاب بعيداً في البطولة الأوروبية هذا الصيف، لكن عليه أولاً تخطي مجموعته الصعبة التي تضمُ بطل العالم فرنسا وألمانيا.

لمحة وتاريخ في «اليورو»

سيُشارك المنتخب البرتغالي للمرة الثامنة في منافسات بطولة «اليورو» وسبق له أن سجل نتائج لافتة رغم عدد مشاركاته القليلة، ومن بينها التتويج باللقب في عام 2016، على الأراضي الفرنسية وهو اللقب الوحيد لمنتخب «برازيل - أوروبا».

شاركت البرتغال لأول مرة في نسخة عام 1984، ونجحت في الوصول إلى الدور نصف النهائي آنذاك، وتأهلت آنذاك من المجموعة الثانية بعد أن حلت وصيفة برصيد 4 نقاط، وفي المربع الذهب واجهت المنتخب الفرنسي وخسرت بعد التمديد (3 – 2). وغاب المنتخب البرتغالي عن نسختي 1988 و1992، ليعود ويُشارك في نسخة عام 1996، ويصل إلى الدور ربع النهائي ويخرج من أمام تشيكيا بهدف نظيف. وفي نسخة عام 2000، نجحت البرتغال في الوصول إلى الدور نصف النهائي عن جدارة واستحقاق، وتخطت البرتغال آنذاك في الدور ربع النهائي المنتخب التركي بهدفين نظيفين، ثم في نصف النهائي خسرت من أمام فرنسا (2 – 1). وفي نسخة عام 2004، والتي استضافتها البرتغال، وصلت الأخيرة إلى المباراة النهائية لأول مرة، لكن المفاجأة كانت بالخسارة أمام اليونان بهدف نظيف، لتعود وتشارك في نسخة عام 2012، وتصل إلى الدور نصف النهائي من جديد وتثبت أنها واحدة من الأفضل في القارة الأوروبية. ثم أتت نسخة عام 2016، وابتسم الحظ أخيراً للمنتخب البرتغالي، وذلك عندما وصل إلى المباراة النهائية للمرة الثانية في تاريخه وواجه صاحب الأرض والجمهور المنتخب الفرنسي، ونجح في الفوز عليه في الوقت الضائع بهدف نظيف تاريخي سجلّه إيدير.

التصفيات ونقاط القوة والضعف

تأهل المنتخب البرتغالي إلى «يورو 2020»، بعد أن حل وصيفاً في المجموعة الثانية من التصفيات الأوروبية، وجمع 17 نقطة من 8 مباريات (5 انتصارات وتعادلين وخسارة)، وسجل المنتخب 22 هدفاً مقابل 6 أهداف في مرماه، ليضمن المشاركة الثامنة رسمياً في تاريخه الكروي. وبالنسبة لنقاط قوة المنتخب البرتغالي، فالطبع هي تواجد المهاجم الهداف، كريستيانو رونالدو، في خط الهجوم، والذي يجعل من البطل مرشحاً كبيراً للمنافسة على اللقب هذا الصيف أيضاً. ولا يملك المنتخب البرتغالي رونالدو فقط، بل يملك خط وسط خلاقاً ومبدعاً يتمثل بتواجد لاعب مثل برونو فيرنانديز وبرناردو سيلفا، واللذين يمولان المهاجمين بأفضل الكرات بغية صناعة الخطورة.

هذا وتملك البرتغال اليوم خط دفاع قوياً يتمثل بوجود لاعب مانشستر سيتي الإنكليزي، روبن دياز، الذي قدم موسماً رائعاً في 2020-2021، وسيُحاول رفقة زملائه بناء جدار دفاعي صلب يحمي البرتغال من تلقي الأهداف، التي ربما تُعيق مشواره في البطولة الأوروبية.

ومن نقاط ضعف المنتخب البرتغالي، التي من الممكن أن يُعانيها في منافسات «يورو 2020»، تقدم سن المدافعين في الخط الخلفي، وأمام منتخبات مثل فرنسا وألمانيا في المجموعة، سيكون عليهم مسؤولية كبيرة لمنع سقوط المنتخب بسهولة، ويبلغ جوسي فونتي مثلاً من العمر 37 سنة، بينما يبلغ بيبي 38 عاماً، وهذا من الممكن أن يتسبب بمشاكل دفاعية كثيرة للمدرب سانتوس. ولا يمكن للمدرب سانتوس أن يلعب بدفاع ضعيف ومتواضع أمام منتخبات كبيرة في مجموعته، والتي ربما حتى تكلفه خسارة المركز الثالث (الأخير المؤهل في كل مجموعة ربما)، خصوصاً أن 4 من أصحاب أفضل ترتيب ثالث سيتأهلون إلى الدور الثاني من البطولة.

المجموعة والتشكيلة

يلعب المنتخب البرتغالي في المجموعة السادسة التي تُعرف بمجموعة «الموت»، ويبدأ مشواره القوي ضد منتخب المجر، ثم يلعب ضد المنتخب الألماني، على أن يختتم مبارياته في المجموعة ضد المنتخب الفرنسي، في واحدة من أصعب مجموعات بطولة «يورو 2020». وبالنسبة للتشكيلة الرسمية للمنتخب البرتغالي، ستضمُ في حراسة المرمى (أنطوني لوبيز، روي باتريسيو، روي سيلفا)، وفي خط الدفاع هناك (جواو كانسيلو، نيلسون سيميدو، جوزي فونتي، بيبي، روبين دياز، نونو مينديش، رافاييل غيريرو). أما في خط الوسط فهناك (دانيلو بيريرا، جواو بالينيا، روبين نيفيز، برونو فيرنانديز، جواو موتينيو، ريناتو سانشيز، سيرجيو أوليفييرا، ويليام كارفالي)، وفي خط الهجوم هناك (كريستيانو رونالدو، بيدرو غونسالفيس، أندري سيلفا، بيرناردو سيلفا، ديوغو جوتا، غونزالو غوديش، جواو فيليكس ورافا سيلفا).

رياض...

منتخب البرتغال يلعب في مجموعة صعبة جداً (Getty)

البرتغال تُعول على كريستيانو رونالدو (Getty)

كوبا اميركا
COPA AMERICA 2021

تتابع «العربي الجديد» التغطية الخاصة ببطولة كوبا اميركا، التي تنطلق يوم 13 يونيو/ حزيران الجاري في البرازيل، بعدما كان مقرراً ان تقام في كولومبيا والارجنتين. ونستعرض اليوم تاريخ منتخب بوليفيا وارقامه

بوليفيا اللقب المثير

حسين غازي

بطولة كوبا أميركا، الأعرق في تاريخ كرة القدم الخاصة بالمنتخبات، كانت بدايتها قبل انطلاق كأس العالم، تحديداً في عام 1916، ومن هناك أقلعت رحلة المنتخبات. حديثنا اليوم سيتركز على منتخب بوليفيا، الفريق الذي يأتي في المرتبة الخامسة، بالمشاركة مع كولومبيا، في عدد التتويجات برصيد لقب واحد فقط، خلف كل من باراغواي وتشيلي وبيرو (2)، فيما أوروغواي صاحب الرقم القياسي (15) والأرجنتين الوصيف (14) والبرازيل الثالث بـ9 ألقاب. شارك منتخب بوليفيا لأول مرة في بطولة كوبا أميركا عام 1926، إذ لم يكن هناك اتحاد خاص باللعبة قبل ذلك في البلاد، واستغرق الأمر بعدها 23 عاماً، وخوض 26 مباراة متتالية في البطولة، لتحقيق الفوز الأول، تحديداً في نسخة 1949. حينها انتصر بوليفيا 4 مرات متتالية، وحقق المركز الرابع في الترتيب العام.

اللقب الوحيد

كان عام 1963 خاصاً لبوليفيا في تاريخ البطولة، لم تستضف البلاد بطولة أميركا الجنوبية لأول مرة، فحسب، بل استطاع منتخبها كتابة اسمها بأحرف من ذهب في تاريخ المتوجين بين المنتخبات العريقة هناك. جرت المباريات على ملعب «هيرناندو سيليس» في لاباز، أعلى عاصمة في العالم (3600 متر فوق سطح البحر)، وكذلك على ملعب «فيليكس كابريلس» في كوتشابامبا، هناك في سلسلة جبال الأنديز، استغل أصحاب الأرض الموقف، وكان لهم ما أرادوا. لعب بوليفيا أول مباراة لها في البطولة ضد الإكوادور، وكانت تلك المواجهة دراماتيكية لأبعد الحدود، انتهت بنتيجة 4-4، لكن القصة لاحقاً تغيّرت، إذ استطاع أصحابّ الأرض الفوز على كولومبيا بنتيجة 2-1، ثم أسقطوا بيرو بثلاثة أهداف لاثنين، وانتصروا على أثرها على باراغواي 2-0، ثم الأرجنتين بنتيجة 3-2. بعد خمس جولات من أصل ست، جاء اليوم الأخير من البطولة، إذ كان النظام يومها قائماً على خوض المنافسة بنظام الدوري، وليس بإقصاء المغلوب مثلما هي الحال في يومنا هذا، وكانت جميع الأمور بيد بوليفيا، والفريق الوحيد الذي كان قادراً على الضغط على البلد المستضيف كان منتخب باراغواي. ولأن الفوز في أيّ مباراة يعني حصد نقطتين في ذلك الوقت، كان أمل باراغواي في معادلة بوليفيا على مستوى النقاط لخوض مباراة فاصلة، او انتظار خسارته والفوز.
في نهاية الأمر لم ينجح باراغواي في تحقيق الفوز وتعادل مع الأرجنتين بهدفٍ لمثله، لكنه رفع رصيده إلى 9 نقاط مناصفة مع بوليفيا، الذي كان عليه إما التعادل أو الفوز على البرازيل لحصد اللقب وتجنب خوض المباراة المصيرية. في مباراة مجنونة، تقدم بوليفيا سريعاً عن طريق فيكتور أوغّارت وكاماتشو في الدقيقتين 15 و25، لكن ردّ البرازيليين كان سريعاً عن طريق ماركو أنتونيو وألمين (د.26 ود.28). ومع انطلاق الشوط الثاني، عاد أصحاب الأرض للتفوق في الدقيقة 58 عن طريق أوغارتي ليضيف غارسيا هدفاً رابعاً في الدقيقة 62. وبينما ظن الجميع أن بوليفيا بات البطل باعتبار أنّ النتيجة أصبحت 4-2، صدم فلافيو 31 ألف متفرج في الملعب بتسجيله ثنائية في غضون 3 دقائق (63 و66) ليصبح التعادل سيد الموقف. ومع اقتراب صافرة الحكم الكولومبي أوفيديو أوريغو، استطاع ألكوسير هز شباك الحارس أرتورو لوبيز في الدقيقة 86 مهدياً منتخب بلاده الفوز، بالإضافة إلى اللقب الأغلى.

أوغارت البوليفي الأكثر تسجيلاً ومشاركة بكوبا أميركا

حلم اللقب الثاني

استضافت بوليفيا عام 1997 كوبا أميركا، وكانت تمني النفس في تكرار إنجاز 1967، وبالفعل كان منتخبها قريباً من تحقيق ذلك. فقد تصدر ترتيب المجموعة متفوقاً على بيرو وأوروغواي وفنزويلا بتحقيقه 3 انتصارات متتالية، ليبلغ ربع النهائي ويتجاوز عقبة كولومبيا ثم المكسيك في نصف النهائي بنتيجة 3-1.
في لاباز أمام 47 ألف متفرج، التقى بوليفيا بالمنتخب المخيف، أي البرازيل الذي كان قد أسقط بيرو في نصف النهائي بسباعية نظيفة، وبالفعل كانت الهزيمة شبه متوقعة، وهذا ما حصل، بالخسارة 3-1 أمام رونالدو وزملائه. في السنوات اللاحقة بكوبا أميركا من 1999 حتى 2019، عاش منتخب بوليفيا أسوأ أيامه في كوبا أميركا، كان ضعيفاً للغاية وحقق فوزاً واحد طوال هذه السنوات، كان ذلك في عام 2015 على حساب الإكوادور بنتيجة 3-2.

أرقامٌ تاريخية

يعتبر فيكتور أوغارت واحداً من ألمع الأسماء في تاريخ بوليفيا، بفضل الإنجاز الذي حققه عام 1963، يوم حقق مع بلاده لقب الكوبا. ولد أوغارت يوم الخامس من مايو/ أيار 1926 وتوفي سنة 1995 عن عمر يناهز 68 عاماً كان مهاجماً مميزاً، وهوَ أفضل هدافي بوليفيا في تاريخ بلاده بكوبا أميركا، إذ سجل 9 أهداف، هي كالآتي: 5 عام 1949 وهدفان عام 1953، وهدفان عام 1963، كما أنه اللاعب الأكثر خوضاً للمباريات بتاريخ منتخب «لا فيردي» أي الخضر، في كوبا أميركا، بعدما شارك في 25 مباراة متفوقاً على جوزيه بوستامانتي (24 مباراة). ننتقل إلى لاعب آخر مهم وهو روماريو بلاكوت، الذي اختير أفضل لاعب في نسخة 1963، وهو الوحيد الذي حاز على هذا الشرف في تاريخ بوليفيا الكروي، مع العلم أنه كان من بين قلائل المحترفين الذين توجوا باللقب آنذاك إلى جانب أوغارت. وكان بلاكوت قد بدأ مسيرته في عام 1959 من بوابة نادي بوليفار الشهير في بلاده قبل أن يلعب في الأرجنتين من 1963 حتى 1965 مع نادي فيرو كاريل أويستي، لينتقل إلى بايرن ميونخ الألماني، قبل تمثيل عدة أندية والاعتزال عام 1975. ننتقل إلى حديث تاريخي آخر، فالفوز بنتيجة 4-0 كان الأفضل في تاريخ بوليفيا بكوبا أميركا، تحقق ذلك في عام 1949 على حساب كولومبيا، فيما كانت الخسارة الأكبر أيضاً في النسخة نفسها أمام البرازيل بنتيجة 10-0، مع العلم أن بوليفيا سقط أيضاً أيضاً أمام أوروغواي بنّتيجة 9-0 عام 1927.

منتخب بوليفيا حقق اللقب مرة واحدة في 1963 ووصل للنهائي في 1997 (بيلي فيس/Getty)

على هامش الحدث

ابنة مارادونا تعارض بيع متعلقات والدها في المزاد

عارضت، جيانا مارادونا، ابنة الأسطورة الأرجنتيني الراحل دييغو مارادونا، بيع متعلقات تعود إلى والدها في مزاد علني، وطالبت أشقاءها بالسماح ببناء نصب تذكاري لنجم كرة القدم، بحيث «يمكن الجميع أن يذهبوا إليه ويتركوا له زهرة». وقالت جيانا مارادونا (32 سنة) عبر حسابها في «تويتر»: «إذا كان الأمر متروكاً لي، فلن أبيع ولن أطرح في مزاد أيّ شيء يعود لوالدي، ما أشعر به أو أفكر به، للأسف، لا يلقى صدىً لدى الآخرين. لا أحد يريد أن يلتقي أو أن يتحدث على انفراد، فقط يرغبون في الظهور عبر التلفزيون لقول الهراء». وقالت مصادر قضائية مطلعة، للصحافة المحلية، إنه سيُباع بعض الأغراض الخاصة بمارادونا في المزاد ثم تقسَّم الأموال بين أبنائه الخمسة وورثته. وطلبت جيانا مارادونا من إخوتها السماح ببناء نصب تذكاري، للنجم المتوج بكأس العالم مع الأرجنتين في مونديال المكسيك 1986.

التصفيات الآسيوية المزدوجة: سورية وقطر تحسمان تأهلهما

ضمن منتخب سورية تأهله إلى الدور الثالث النهائي من تصفيات مونديال 2022 ونهائيات كأس آسيا 2023 بعد فوزه على غوام بثلاثية نظيفة وتصدره للمجموعة الأولى، فيما حسم المنتخب القطري، المتأهل أصلاً إلى العرس الكروي العالمي بصفته المضيف، مقعده إلى نهائيات البطولة القارية بعد فوزه على نظيره العُماني بهدف نظيف في المجموعة الخامسة، ضمن الجولة التاسعة لمنافسات التصفيات الآسيوية المزدوجة. وبات منتخب سورية ثاني المنتخبات المتأهلة إلى الدور الحاسم من تصفيات مونديال 2022 بعد اليابان الذي صعد عن المجموعة السادسة، قبل أن يلحق به منتخب قطر. ويتأهل إلى نهائيات كأس آسيا والدور الثالث النهائي من تصفيات مونديال قطر 2022، صاحب المركز الأول في كلّ مجموعة، إلى جانب أفضل أربعة منتخبات تحلّ ثانية في المجموعات الثماني.

منتخب تونس يفقد نجمين كبيرين قبل مواجهة الجزائر

لن يكون منتخب تونس لكرة القدم مكتمل الصفوف خلال مواجهته المرتقبة مع الجزائر وديّاً، وذلك يوم بعد غد الجمعة، على استاد «حمادي العقربي» برادس، بعدما فقد نجميه فرجاني ساسي، ويوسف المساكني، للإصابة. وأعلن الاتحاد التونسي لكرة القدم، في بيان رسمي، أنّ قائده يوسف المساكني ونجم نادي الزمالك فرجاني ساسي، غادرا معسكر المنتخب الذي يقام حالياً في تونس العاصمة، بعد تعرضهما للإصابة خلال مواجهة الكونغو الديمقراطية التي فاز فيها منتخب «نسور قرطاج» بهدف من دون رد. وتؤدي إصابة ساسي والمساكني إلى غيابهما عن النشاط لمدة لا تقل عن 10 أيام، ما يعني أنهما لن يشاركا في مواجهة الجزائر، وكذلك في المباراة الوديّة أمام مالي، الثلاثاء المقبل.

ألمانيا «تلتهم» لاتفيا في آخر بروفة قبل «اليورو»

أسدل منتخب ألمانيا الستار على استعداداته لضربة بداية بطولة «يورو 2020» بانتصار عريض على لاتفيا (7 - 1) في المباراة الودية التي جمعتهما على ملعب «اسبرت أرينا» في مدينة دوسلدورف الألمانية. وكان منتخب ألمانيا قد تعادل في مباراته التحضيرية الأولى لليورو قبل أيام بهدف لمثله أمام الدنمارك. وتُعد مباراة لاتفيا الأخيرة للألمان قبل انطلاق البطولة الأوروبية. وسيبدأ ألمانيا مشواره في «يورو 2020» أمام بطل العالم فرنسا يوم 15 من الشهر الحالي، ثم بعدها بأربعة أيام أمام بطل القارة، البرتغال، في وقت ستكون فيه المباراة الأخيرة في المجموعة أمام المجر يوم 23 من الشهر نفسه. ويسعى الألمان لاستعادة الأمجاد الأوروبية بعد غياب 25 سنة، وتحديداً منذ عام 1996 عندما رفعوا اللقب الثالث والأخير لبلادهم.

منتخب البرازيل يتخذ قرار المشاركة بكوبا أميركا

برازيليا ـ **العربي الجديد**

رغم استياء لاعبي منتخب البرازيل لكرة القدم من إقامة بطولة كوبا أميركا 2021 في بلادهم، والإشاعات التي انتشرت حول إمكانية عدم المشاركة، يبدو أن كتيبة السيلساو اتخذت قرار اللعب في العُرس القاري. ووفقاً لموقع «غلوبو» الرياضي البرازيلي، فإن كتيبة تيتي قررت أخيراً خوض البطولة، فيّ الوقت الذي سيصدر فيه اللاعبون بياناً، يعلنون فيه عن اختلافهم مع الطريقة التي تم بها تنظيم الحدث، المخطط لإقامته في الأرجنتين وكولومبيا في الأساس، قبل نقله للبرازيل بسبب أزمة وباء كورونا.
ويبدو أن كل شيء يشير إلى أن الإعلان عن مشاركةّ البرازيل في كوبا أمّيركا 2021، كما فعلت الأرجنتين أمس، سيكون بعد انتهاء مباراة باراغواي في تصفيات أميركا الجنوبية لمونديال قطر 2022. وأعرب لاعبو البرازيل في وقت سابق عن موقفهم الرافض خوض البطولة، خصوصاً بعد الاجتماع الذي جمع كاسيميرو مع قادة المنتخبات الأخرى، ومع ذلك، لم يتوصل فريق تيتي إلى قرار موحد مع بقية الفرق، وفي نهاية المطاف لم تنجح فكرة عدم المشاركة في كوبا أميركا.
من جهته، نفى الرئيس البرازيلي جايير بولسونارو، جميع الشائعات التي تحدثت عنها وسائل الإعلام المحلية بأنه يتدخل بسير عمل منتخب بلاده، وأنه يفرض رأيه على اللاعبين والجهاز الفني بقيادة المدرب تيتي، الذي يرفض وبشدة إقامة بطولة كوبا أميركا في بلاده. ونقلت صحيفة «أوليه» الأرجنتينية عن الرئيس البرازيلي قوله: «مشاركتي في بطولة كوبا أميركا هي حضور حفل الافتتاح، والإعلان عن انطلاقها فقط لا غير، لكن في ما يتعلق بلاعبي منتخب بلادي ومدربه تيتي، فأنا لا أتدخل بعملهم، ولا علاقة لي بهذه الأمور». وأوضحت الصحيفة أن الرئيس البرازيلي ردّ بشكل مباشر على جّميع وسائل الإعلام فيّ بلاده، التي اتهمته بالتدخل في شؤون الجهاز الفني لمنتخب «السيليساو» بقيادة المدرب تيتي، الذي عبّر بشكل صريح عن انزعاجه من إعلان بلاده عن استضافة بطولة كوبا أميركا بسبب عودة تفشي فيروس كورونا مرة أخرى وبقوة. وأضافت الصحيفة، أن أنصار بولسونارو شنوا هجوماً حاداً علىّ حساباتهم في مواقع التواصل الاجتماعي ضد المدرب تيتي، ووصفوا موقفه الذي عبّر فيه عن رفضه إقامة بطولة كوبا أميركا في بلاده بأنه عبارة عن «خيانة كبرى» وأنّه يجب طرده من عمله.
من جهة أخرى، أعلن الاتحاد البرازيلي لكرة القدم إيقاف رئيسه روجيريو كابلوكو، بعد توجيه اتهامات له بالتحرش الجنسي والنفسي بموظفة في الاتحاد. وجاء القرار الفوري بإعفاء كابلوكو من مهامه من قبل لجنة الانضباط بالاتحاد البرازيلي، وذلك بعدما أكدت الموظفة أنه حاول التحرش بها جنسياً ونفسياً، وضغّط عليها بشكل كبير منذ إبريل/ نيسان الماضي. وحصلتّ هذه الوقائع خلال رحلات عمل واجتماعات، مع العلم أن كل هذه الأحداث شهدت وجود أشخاص آخّرين، مما أدى إلى قرار الإيقاف والتحقيق مع الرئيس المعزّول بالتهم المنسوبة إليه. وتعيش البرازيل أزمات كبيرة في الوقت الراهن، لا سيما مع استعداد البلاد لاستضافة منافسات بطولة كوبا أميركا، بعد تخلي الأرجنتين وكولومبيا عن التنظيم. وتعانيّ البرازيل من أزمة جائحة فيروس كورونا، مع ارتفاع عدد الوفيات إلى أكثر من 472 ألفاً، وسط تأكيد اللجان الصحية أن البلاد مقبلة على موجة جديدة من كوروناّ.

منتخب البرازيل مرشح للاحتفاظ باللقب (نودو ميندز/Getty)

وجه رياضي

مارسيلو مورينو

عانى النجم المخضرم مارسيلو مورينو مهاجم منتخب بوليفيا كثيراً في طفولته، حتى يصبح لاعباً محترفاً مهماً وهدّافاً تاريخياً لبلاده

قتيبة خطيب

يُعد النجم المخضرم مارسيلو مورينو الهدّاف التاريخي لمنتخب بوليفيا، بعدما انضم إلى صفوفه عامّ 2007 للمرة الأولى، بفضل دعم والده المطلق للمهاجم أثناء طفولته، وحرصه على صقل مهارته الفنية الكبيرة، التي يتمتع بها، منذ بلوغه سن العاشرة. وانضم مورينو إلى نادي فيتوريا في بوليفيا عام 2004، وتلقى أول مائتي دولار أميركي في حياته المهنية، ليقرر الذهاب للتمتع بها مع والده، بشراء بعض سراويل الجينز، لكنه صُدم من سعرها الذي سيُكلفه كل ما حصل عليه من فريّقه، ليقول له والده جملة جعلها المهّاجم منهجه الدائم في مسيرته الاحترافية: «انسَ الشراء الآن، وركز في تدريباتك، وما ستقدمه في الملعب، وفي حال أصبحت نجماً كبيراً في عالم كرة القدم، فستتمكن من إنفاق ما تريد». وبالفعل، طبق مارسيلو مورينو كلمات والده بحذافيرها، ليحقق النجاح مع جميع الأندية التي لعب معها.
ولم تنتهِ حكاية مورينو عند هذا الحد، بل شكل أزمة داخل عائلته، بسبب تمثيله منتخب البرازيل تحت 18 عاماً، نتيجة ضغط كبير من والده، الذي يحمل جنسية بلاد «السيليساو» لكنّ المهاجم تلقى نصيحة من قبل جميع أفراد عائلته، بأنّ عليه اللعب مع بوليفيا، ويحقق حُلم الملايين من أبناء شعبه، بالتأهل والوصول إلى بطولة كأس العالم، التي غابوا عنها منذ عام 1994، عندما أقيمت في الولايات المتحدة الأميركية.
وبالفعل، اختار مورينو سماع نصائح أفراد عائلته، وتفهّم والده رغبته الكبيرة واحترمها، وحثّه على تمثيل منتخب بوليفيا، ومنذ عام 2007، أصبح بعدّ 13 عاماً من الجهد والتعب والعمل المضني، الهداف التاريخي لمنتخب بلاده.
ويمتلك مارسيلو مورينو شخصية قوية، مكنته من ارتداء شارة منتخب بوليفيا في العديد من المناسبات، بالإضافة إلى قدرته على مواجهة خصومه مهما كانت أسماؤهم، وهذا ما حدث عندما واجه ليونيل ميسي قائد منتخب الأرجنتين، ودخل في شجار كبير معه. ويعتبر مورينو أنه ينسى كل الأسماء الكبيرة، بمجرد دخولها إلى أرضية الملعب، إذ يكون مستعداً للتضحية في سبيل الدفاع عن ألوان منتخب بوليفيا، وهذا ما جرى في شجاره مع ليونيل ميسي، لكنّ كلّ شيء انتهى، بمجرد انتهاء المباراة، وذهب إليه وصافحه.
أما عن نجمه الأول في عالم كرة القدم، فيرى مارسيلو مورينو أنّ قدوته، هو المخضرم البرتغالي كريستيانو رونالدو، مهاجم يوفنتوس الإيطالي، بالإضافة إلى غابرييل باتيستوتا؛ اللاعب التاريخي في منتخب الأرجنتين.